

Cool bleiben

Ordentlich die
Hände waschen

Rücksichtsvoll sein

Ohne Panik

Nur unbedingt
nötige Kontakte

Auch das geht vorbei!

CORONAVIRUS

Allgemeine Schutzmaßnahmen



Bei Corona-
typischen
Symptomen wie
z. B. Fieber und Husten
zuhause bleiben.



Mindestens
1,5 m Schutz-
abstand zu anderen
halten!



Bei Unterschreiten
des Schutzabstandes
Mund-Nase-
Bedeckung
tragen.



Hände regelmäßig und grün
mit **Seife und Wasser**
20 Sekunden wasche
insbesondere nach dem
Toilettengang und vor jeglicher
Nahrungsaufnahme.



Nicht mit den Händen
ins Gesicht fassen.



Nicht die Hand geben.



Präsenzveranstaltungen
vermeiden;
alternativ Telefon- und
Videokonferenzen nutzen.



Menschen-
ansammlungen
meiden.



In die Armbeuge oder
Taschentuch husten und
niesen, nicht in die Hand.



Innenräume
regelmäßig lüften.



Getrennte Benutzung
von Hygieneartikeln und
Handtüchern.



Haut- und
Handkontaktflächen
regelmäßig reinigen.

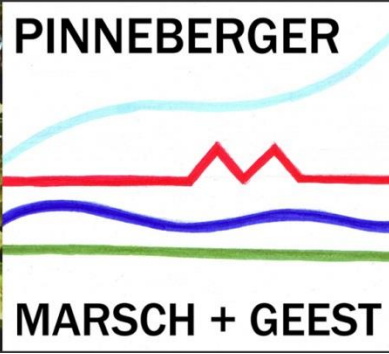

15. Vorstandssitzung

Rathaus Wedel, 19. November 2020

2015-2020: Gemeinsam nachhaltig dem Wandel begegnen



Wir fördern den ländlichen Raum



RegionNord

Mathias Günther & Dirk Appel
04821/94963230
info@regionnord.com

Tagesordnung

1. Begrüßung
2. Feststellung der frist- und formgerechten Einladung
3. Feststellung der Beschlussfähigkeit
4. Genehmigung des Protokolls der Sitzung vom 3.9.2020
5. Anträge zur Änderung der Tagesordnung
6. Bericht der Geschäftsstelle
7. Information und Beschluss über Anträge zum Grundbudget sowie Weiterführung des Regionalmanagements zu 100 % in 2021
8. Verschiedenes

6. Bericht der Geschäftsstelle

6.1. Aktueller Stand der Mittelbindung im Grundbudget

6.1.1 Situation AktivRegion Pinneberger Marsch und Geest

- bis Mitte 2020 große Probleme
- daher Aufruf zur Projektanmeldung im Juli 2020
- große Resonanz
 - Beschlüsse im September: 380.000 €
 - Beschlüsse heute: 309.000 €

689.000 € in einem Halbjahr! Herzlichen Dank an alle Beteiligten!

6. Bericht der Geschäftsstelle

6.1. Aktueller Stand der Mittelbindung im Grundbudget

6.1.2. Situation Mittelbindung der AktivRegionen - landesweit

- bei vielen AktivRegionen Probleme mit der Mittelbindung (s. nächste Folie)
- Beschluss zur Mittelumverteilung im Landesbeirat
 - 14 „abgebende“ Regionen
 - 8 potenziell „aufnehmende“ Regionen (Wir gehören dazu!)
je Region ca. 390.000 €
- Februar/März 2021 Gespräch mit den 8 Regionen, ob sie diese Mittel aufnehmen wollen bzw. wieviel sie aufnehmen möchten.
- **Bitte schon jetzt laufend Projekte für 2021 melden:**
ggfs. können wir Anfang 2021 noch mehr Geld zur Aufnahme anmelden!

6.1.3 Situation beim Mittelabfluss:

- Landesweit sehr schleppend. Dringender Appell des Landes an die Antragsteller in den AktivRegionen: Bitte immer zügig die Fördermittel abrufen !

Stand 20.10.2020
Landesbeirat

2	Mittelbindung n+1	Mittelbindung n+1 Schätzung	Prognose der Bindungen vom 15.08. bis 31.12.2020
	15.08.2020	31.12.2020	
Eider- Kanalrg. RD	253.069,84	593.069,84	340.000,00
Wagrien - Fehmarn	26.177,62	333.977,62	307.800,00
Dithmarschen	87.253,53	237.253,53	150.000,00
Holsteiner Auenl	-107.443,40	142.556,60	250.000,00
Sieker-Land- S	-369.266,43	123.953,57	493.220,00
Nordfriesland Nord	-293.686,80	104.313,20	398.000,00
Steinburg	-188.778,90	61.221,10	250.000,00
Pinneberger M & G	-559.624,15	39.375,85	599.000,00
Uthlande	-615.116,07	-90.116,07	525.000,00
Schlei Ostsee	-459.632,39	-219.632,39	240.000,00
Südl. NF	-389.746,15	-224.746,15	165.000,00
Mittelholstein	-601.091,60	-275.054,60	326.037,00
Mitte des Nordens	-457.456,80	-299.456,80	158.000,00
Schwentine-H-S	-527.397,34	-327.397,34	200.000,00
Alsterland	-503.997,93	-328.997,93	175.000,00
Ostseeküste	-656.736,02	-336.736,05	319.999,97
Innere Lübecker B	-650.704,40	-350.704,40	300.000,00
Herzogt. Lauenb N	-461.657,03	-359.657,03	102.000,00
Eckernförder B	-574.290,87	-374.290,87	200.000,00
Eider-Treene - Sorge	-591.457,88	-401.457,88	190.000,00
HolsteinsHerz	-509.875,76	-424.875,76	85.000,00
Sachsenwald -Elbe	-681.630,78	-437.630,78	244.000,00
	-9.199.590,70	-4.450.754,05	6.018.056,97

Stand heute:
689.000!

3 (6) Varianten der Mittelverteilung

4



	%tuale Mittelverteilung	anteilige Mittelverteilung	%tuale Mittelverteilung	anteilige Mittelverteilung	%tuale Mittelverteilung	anteilige Mittelverteilung
	100%	100%	70%	70%	50%	50%
Eider- Kanalrg. RD	1.613.727,21	556.344,26	1.129.609,05	389.440,98	806.863,61	278.172,13
Wagrien - Fehmarn	908.744,19	556.344,26	636.120,94	389.440,98	454.372,10	278.172,13
Dithmarschen	645.560,53	556.344,26	451.892,37	389.440,98	322.780,26	278.172,13
Holsteiner Auenl	387.892,71	556.344,26	271.524,89	389.440,98	193.946,35	278.172,13
Sieker-Land- S	337.274,36	556.344,26	236.092,05	389.440,98	168.637,18	278.172,13
Nordfriesland Nord	283.833,43	556.344,26	198.683,40	389.440,98	141.916,72	278.172,13
Steinburg	166.580,98	556.344,26	116.606,69	389.440,98	83.290,49	278.172,13
Pinneberger M & G	107.140,64	556.344,26	74.998,45	389.440,98	53.570,32	278.172,13
Uthlande	-90.116,07		-63.081,25		-45.058,04	
Schlei Ostsee	-219.632,39		-153.742,67		-109.816,20	
Südl. NF	-224.746,15		-157.322,31		-112.373,08	
Mittelholstein	-275.054,60		-192.538,22		-137.527,30	
Mitte des Nordens	-299.456,80		-209.619,76		-149.728,40	
Schwentine-H-S	-327.397,34		-229.178,14		-163.698,67	
Alsterland	-328.997,93		-230.298,55		-164.498,97	
Ostseeküste	-336.736,05		-235.715,24		-168.368,03	
Innere Lübecker B	-350.704,40		-245.493,08		-175.352,20	
Herzogt. Lauenb Nord	-359.657,03		-251.759,92		-179.828,52	
Eckernförder B	-374.290,87		-262.003,61		-187.145,44	
Eider-Treene - Sorge	-401.457,88		-281.020,52		-200.728,94	
HolsteinsHerz	-424.875,76		-297.413,03		-212.437,88	
Sachsenwald -Elbe	-437.630,78		-306.341,55		-218.815,39	
	-4.450.754,05		-3.115.527,84		-2.225.377,03	
	4.450.754,05	4.450.754,08	3.115.527,84	3.115.527,84	3.115.527,84	2.225.377,04

6. Bericht der Geschäftsstelle

6.2. Regionalbudget 2020

- 19 Anträge beschlossen
- 2 Anträge wurden zurückgezogen bzw. nicht umgesetzt
- Prüfung der Abrechnungsunterlagen teilweise sehr aufwändig (Oft unvollständig)
- Auszahlende Fördermittel i.H. 167.443,15 €
- Auszahlung Fördermittel beim Land beantragt
- Ziel: Auszahlung an Letztempfänger bis Ende November

6.3. Regionalbudget 2021

- Antrag auf Fördermittel an das LLUR ist gestellt
- Aktuell können noch keine Bescheide durch das LLUR erteilt werden
- Ziel ist die Erteilung von Bescheiden durch das LLUR im Januar 2021 mit dem Zusatz, dass die Bewilligung vorbehaltlich der GAK-Zuweisung durch den Bund an das Land SH erfolgt
- Die Auswahl der Projekte ist dennoch im Vorwege möglich. Es ist jedoch noch kein Zuwendungsvertrag mit Letztempfängern (Antragstellern) zu vereinbaren!
- Umlage für 2021 vermutlich geringer, da 2020 weniger Fördermittel als geplant ausgezahlt werden: voraussichtlich 0,38 €/EW statt 0,42€/EW

7. Information und Beschluss über Anträge zum Grundbudget

Mittel-Übersicht Grundbudget:

	<u>vor Beschlüssen:</u>	<u>nach Beschlüssen:</u>
Ortskerne zukunftsfähig gestalten:	0,441 Mio. €	0,183 Mio. €
Mit Ressourcen nachhaltig umgehen:	0,049 Mio. €	0,049 Mio. €
Land und Natur erleben:	0,088 Mio. €	0,061 Mio. €
Lokale Bildungslandschaften: aufbauen und stärken	0,095 Mio. €	0,071 Mio. €
Gesamt:	0,673 Mio. €	0,364 Mio. €

Mittel-Übersicht öffentliche Kofinanzierung durch AktivRegion:

Nach heutigen Beschlüssen (einschließlich Mittel für 2021): 0,00 €

7. Information und Beschluss über Anträge zum Grundbudget



Land und Natur erleben	Punkte	Förderung in €	Budget 513.231,80 €
Gästehaus am Ochsenweg	18	71.315,40	
Naherholungsinfrastruktur Klein Nordende	24	30.001,25	
Milch und Mehr, Hof Tießen	25	13.839,20	
Schönes Leben auf dem Lande	25	75.910,12	
Holstein Tourismus: Land-, Natur- und Kulturerlebnisse	29	28.050,18	Frei: 88.062,87 €
Anleger für Traditionsschiffe im Hafen der Stadt Wedel	20	100.000,00	
Naturkindergarten am Moorhof, Frau Schlüter	17	7.118,28	
Geschichtl. Zeitstrahl als Graffiti, Prisdorf	18	18.934,50 €	

7. Information und Beschluss über Anträge zum Grundbudget



Land und Natur erleben	Punkte	Förderung in €	Budget 513.231,80 €
Landwirtschaft erlebbar machen auf Gut Haidehof	20	80.000,00 +20.000 € öffentl. Kofinanzierung	Frei: 88.062,87 €
Erstellung einer Machbarkeitsstudie zur Entwicklung von Perspektiven für den Schulauer Hafen mit den Themenschwerpunkten Nutzungs- konzept und Hafenmanagement	19	27.310,92	Nach Beschluss: 60.751,95 €
Gesamt:		425.168,93 €	

7. Information und Beschluss über Anträge zum Grundbudget



Erstellung einer Machbarkeitsstudie zur Entwicklung von Perspektiven für den Schulauer Hafen mit den Themenschwerpunkten Nutzungskonzept und Hafenmanagement

Kernthema	Land und Natur erleben
Antragsteller	Stadt Wedel (vertreten durch <u>Herrn Grass</u>)
Geplante Umsetzung	1.3.2021 bis 30.09.2021
Kosten	50.000,00 €, brutto
Förderquote	65 % Förderquote (= 55 % Grundförderquote + 10 % für Modellhaftigkeit)
Fördersumme	27.310,92 € Grundbudget
zusätzl. Fördermittel	
eingeworben:	3.000,00 € Arge Maritime Landschaft Unterelbe e.V.

Ziele:

- Entwicklung eines Nutzungskonzeptes
- Klärung der technischen/baulichen Umsetzung von Maßnahmen (z.B. Schlengel)
- Erstellung eines Finanzkonzeptes zum Betrieb des Hafens
- Aufstellung eines Konzeptes zum Hafenmanagement

7. Information und Beschluss über Anträge zum Grundbudget



[Zur Bewertung](#)

7. Information und Beschluss über Anträge zum Grundbudget



Ortskerne zukunftsfähig gestalten	Punkte	Förderung aus Grundbudget in €	Budget 1.138.808,43 €* frei <u>440.885,33 €</u>
Ein Nachtbus für die Marsch & Geest	26	19.630,00	
Erweiterung der Räume, GS Moorrege	16	99.659,90	
Mehrgenerationenplatz in der Gemeinde Holm	18	82.195,02	
Sporthalle Seester	24	100.000,00	
Multifunktionsraum und Vergrößerung der Bücherei in der OGTS Ellerbek	17	100.000,00	
Umnutzung eines Rinderstalles in ein Wohnprojekt für Menschen mit Behinderung	31	80.000,00	
Machbarkeitsstudie Lebendige Dorfmitte, Borstel-Hohenraden	17	16.387,38	
Op de Deel – Reetdachkate im Hetlinger Ortskern	26	80.000,00	
Machbarkeitsstudie Multifunktionszentrum der Gemeinden Haseldorf-Haselau	20	20.050,80	

7. Information und Beschluss über Anträge zum Grundbudget



Begleitmaßnahmen zur Stärkung der „Lebendigen Ortsmitte“ Borstel-Hohenraden

Kernthema	Ortskerne zukunftsfähig gestalten
Antragsteller	Gemeinde Borstel-Hohenraden (vertreten durch Herrn Kähler)
Geplante Umsetzung	1.4.2021 bis 30.11.2021
Kosten	174.115,61 €, brutto
Förderquote	55 % Förderquote
Fördersumme	78.115,63 €

Ziele:

- Verbesserte Anbindung des Ortsteiles Hohenraden an die Ortsmitte
- Verbesserung der innerörtlichen Mobilität (bei innerörtlichen Kurzstrecken Umstieg vom Auto auf das Rad)
- Optimierung der ortsnahen Grünzüge für die Naherholung
- Entwicklung eines außerschulischen Lernortes

Maßnahmen:

- Herstellung einer Beleuchtung für den Verbindungsweg Nedderhulden
- Entwicklung von Naherholungs-Infrastrukturen: Bänke, Mülleimer, Hundekot-Tütenspender
- Knickanlage, Baumpflanzungen, Anlage einer Blühwiese und Entwicklung von Infotafeln zu verschiedenen Lebensräumen
- Unterstand mit Schaukästen für wechselnde Unterrichtsmaterialien, außerschulischer Lernort

7. Information und Beschluss über Anträge zum Grundbudget



Begleitmaßnahmen zur Stärkung der „Lebendigen Ortsmitte“ Borstel-Hohenraden

Lage-
Übersicht

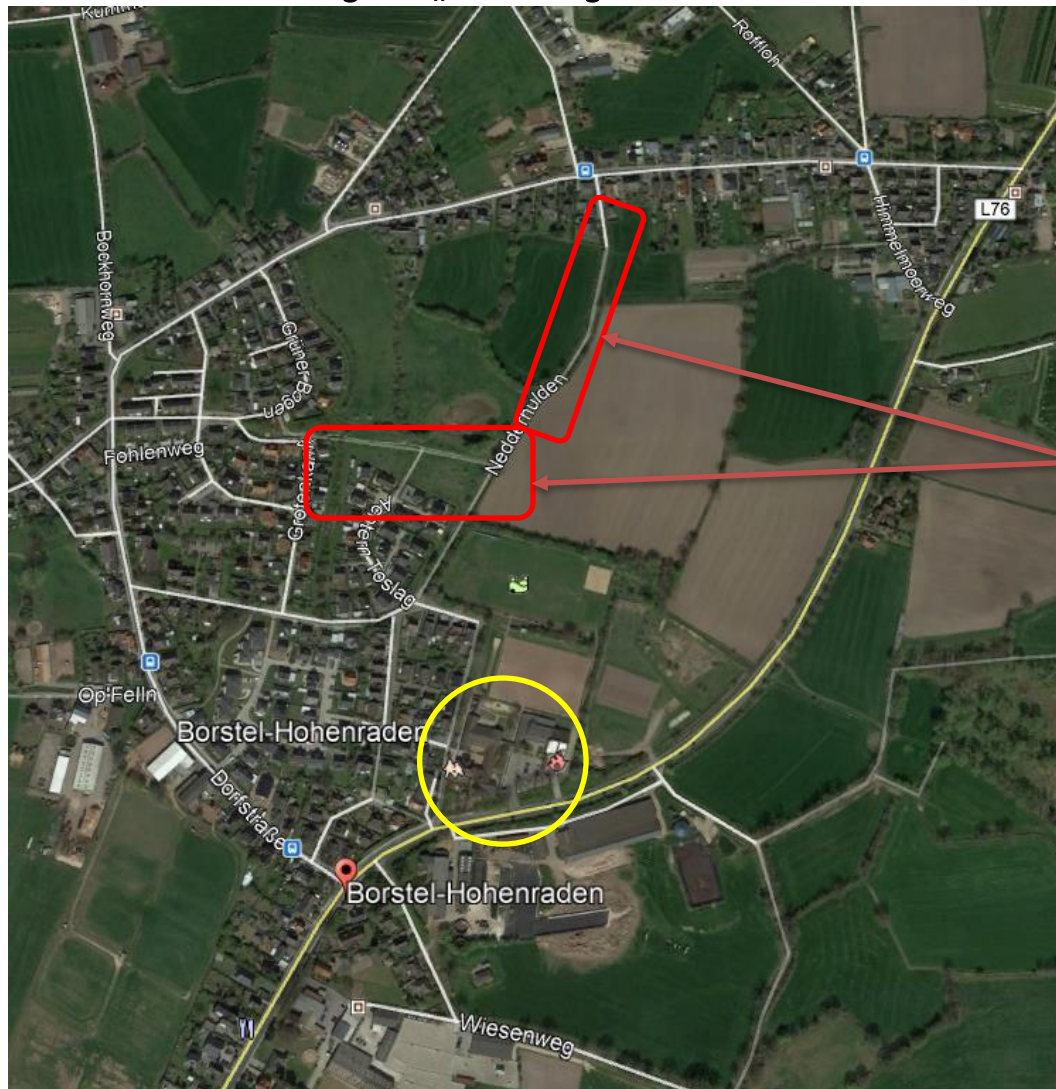

Ortsteil
Hohenraden

Geplante
Maßnahmen
gem. Antrag

„Neue Ortsmitte“
- An-/Umbau Schule
- gepl. neue Sporthalle
- gepl. Gemeindehaus

7. Information und Beschluss über Anträge zum Grundbudget



Begleitmaßnahmen zur Stärkung der „Lebendigen Ortsmitte“ Borstel-Hohenraden

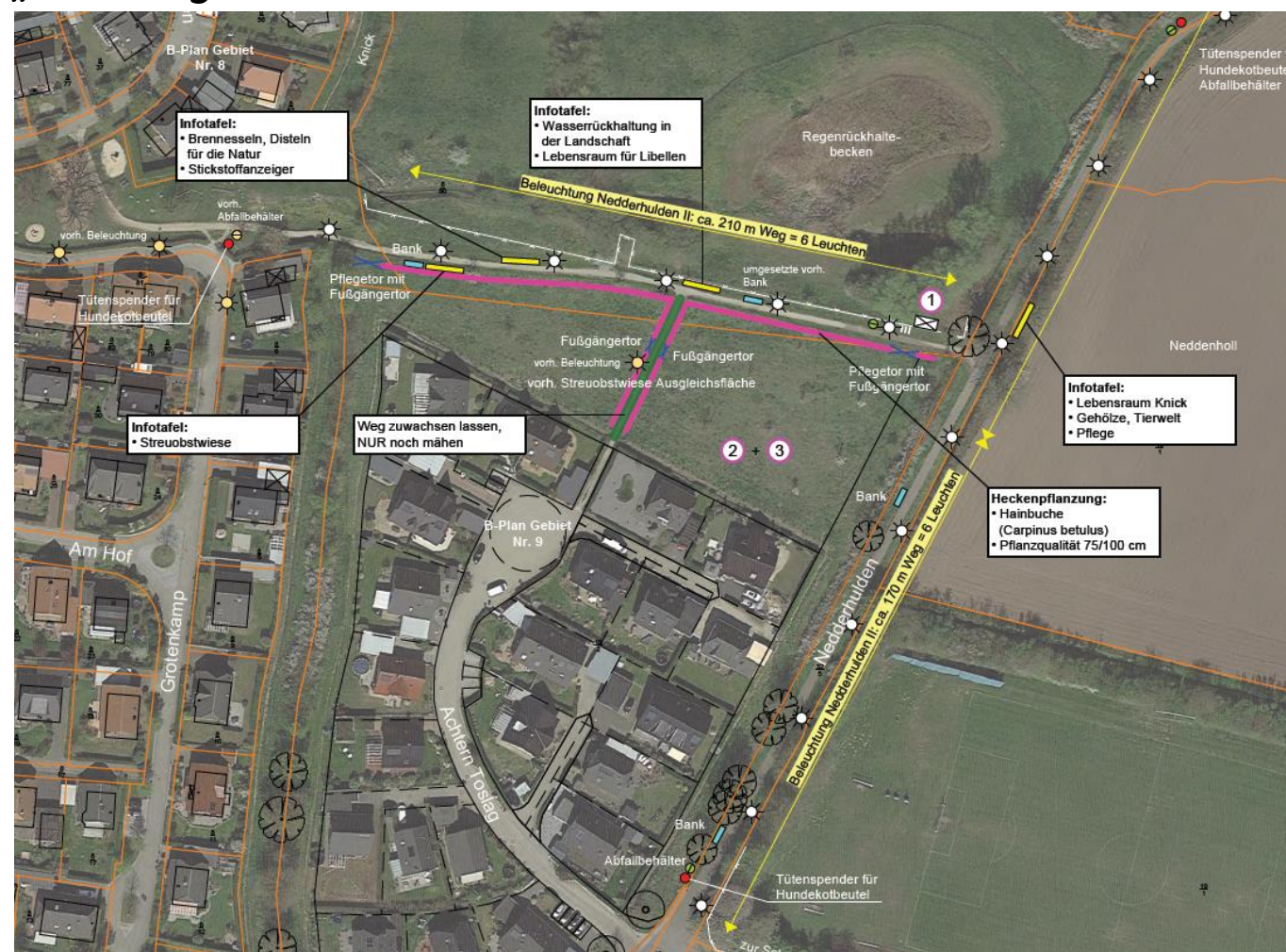

7. Information und Beschluss über Anträge zum Grundbudget



Begleitmaßnahmen zur Stärkung der „Lebendigen Ortsmitte“ Borstel-Hohenraden



Zur Bewertung

7. Information und Beschluss über Anträge zum Grundbudget



Raum der Möglichkeiten

Kernthema	Ortskerne zukunftsfähig gestalten
Antragsteller	P. Tolle + S. Kohler GbR, Holm (vertreten durch Herrn Kohler)
Geplante Umsetzung	1.5.2022 bis 30.04.2023
Kosten	666.590,40 €, brutto
Förderquote	50 % Förderquote (= 40 % Grundförderquote + 10 % für Modellhaftigkeit)
Fördersumme	100.000,00 € (max.), davon 80.000 € Grundbudget; 20.000,00 Land SH

Ziele:

- Schaffung eines flexiblen Raumangebotes zum Co-Working und zur sonstigen Raumanmietung für Gruppen jeder Art (Seminare, Fortbildungen, Veranstaltungen, Kurse, Workshops, Büros)
- Beitrag zur Attraktivitätssteigerung der Gemeinde Holm als Wohn- und Arbeitsstandort
- Beitrag zur Minimierung des individuellen Pendlerverkehrs

Maßnahmen:

- Errichtung eines Gebäudes mit unterschiedlich großen Räumen (s. Grundrissplan)
- Herstellung Außenanlagen inkl. Stellplätze

7. Information und Beschluss über Anträge zum Grundbudget



Raum der Möglichkeiten

Lage des Vorhaben

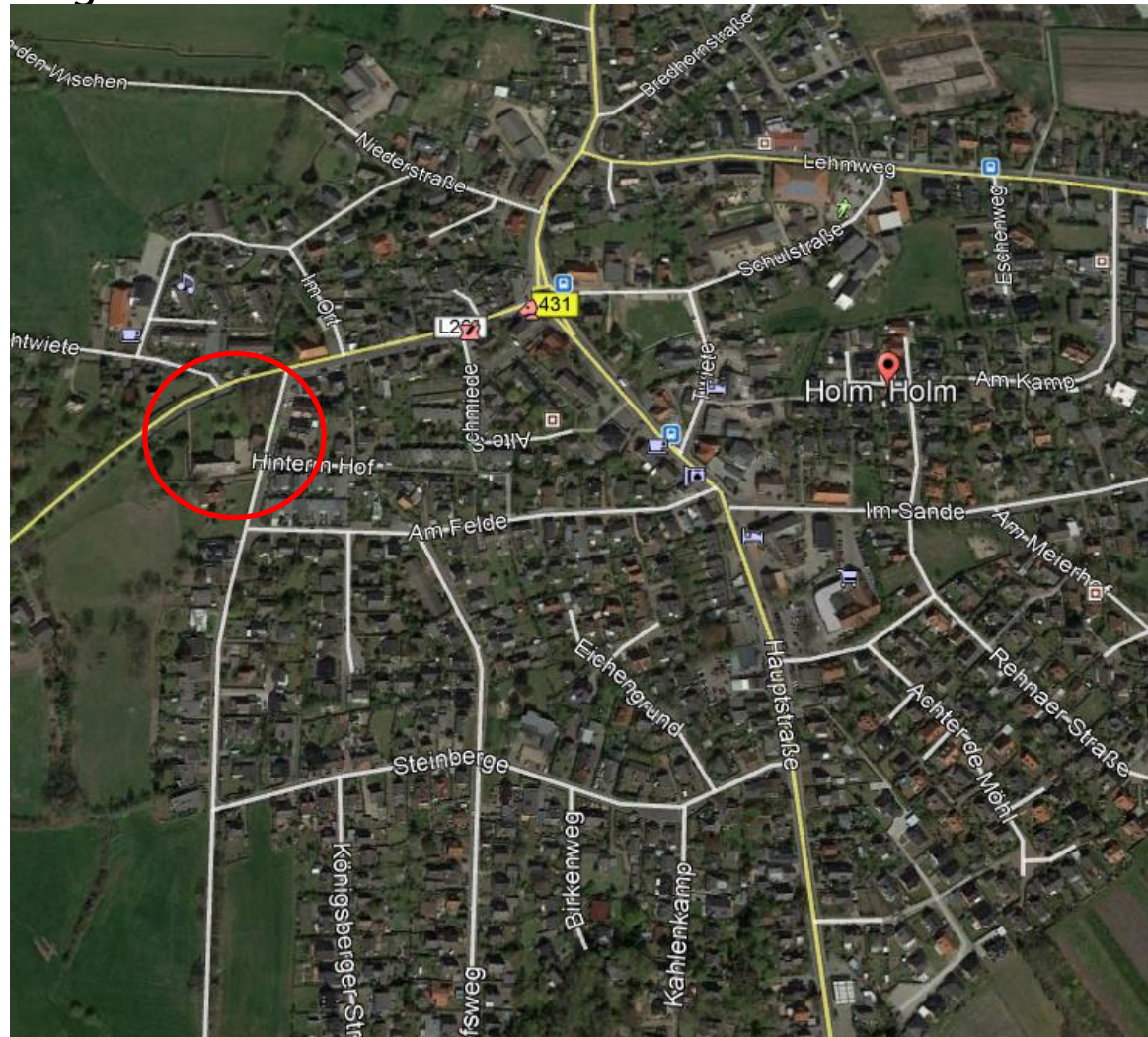

7. Information und Beschluss über Anträge zum Grundbudget



Raum der Möglichkeiten



Gebäude 10 x 16m

- 160 qm BGF x2 = 320 qm (9m x 16m Breite x Höhe)
- ca. 240 qm Nutzfläche (10m x 16m Breite x Höhe)
- 2-geschossig
- max. 7 m Gebäudehöhe
- Satteldach

7. Information und Beschluss über Anträge zum Grundbudget



Raum der Möglichkeiten

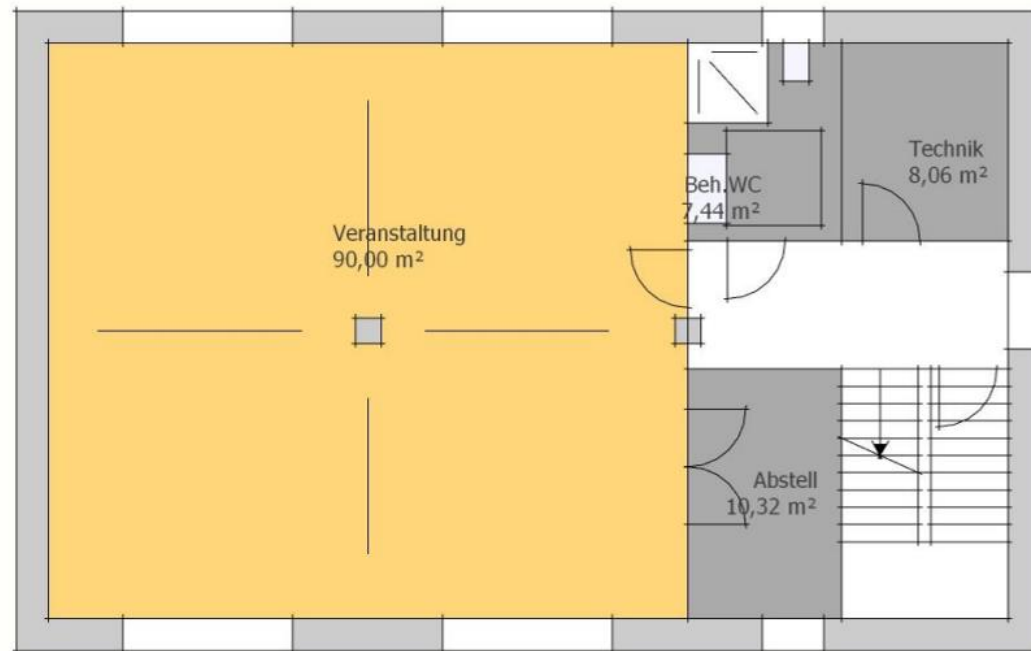

Konzeptplanung - Raumaufteilung Erdgeschoß

- 160qm BGF x2 = 320qm

Flächen*:

Veranstaltungsfläche:	90qm
Beh.WC+Dusche	7,5qm
Technik:	8qm
Abstell:	10qm
Treppenhaus:	18qm

Summe EG: 133qm

realistische Annahme

133qm x 0,85 = 114qm

Hof

7. Information und Beschluss über Anträge zum Grundbudget



Raum der Möglichkeiten

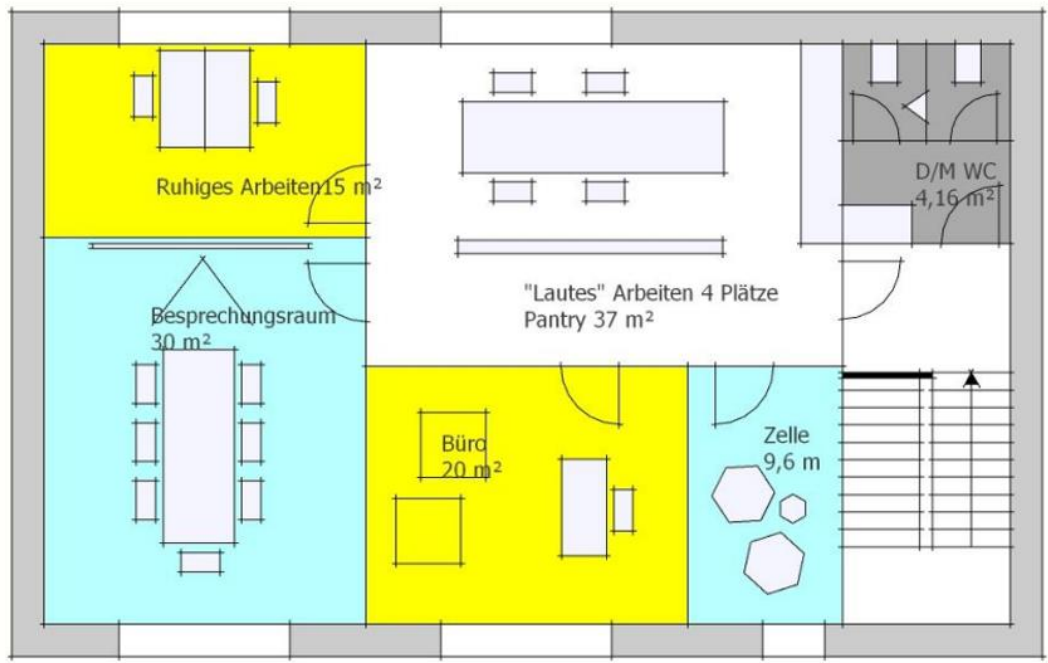

Konzeptplanung - Raumaufteilung 1.Obergeschoß

- 160qm BGF x2 = 320qm

Flächen*:

"Lautes" Arbeiten (4P):	37qm
D+H WC	4,0qm
Ruhiges Arbeiten (2P):	15qm
Besprechungsraum:	30qm
Büro:	20qm
Zelle:	10qm
Treppenhaus:	18qm

Summe EG: 134qm

*Konstruktionsfläche (Wandfläche) fehlt
mögliche spätere Abweichung von 15%

realistische Annahme
134qm x 0,85 = 114qm

Zur Bewertung

7. Information und Beschluss über Anträge zum Grundbudget



Neubau der Mensa an der Bilsbek-Schule

Kernthema	Ortskerne zukunftsfähig gestalten
Antragsteller	Gemeinde Kummerfeld (vertreten durch Frau Mohr, Amt Pinnau)
Geplante Umsetzung	1.5.2021 bis 31.10.2022
Kosten	2.000.000,00 €, brutto / Mitfinanzierung zu 50% durch Prisdorf
Förderquote	55 % Förderquote
Fördersumme	100.000,00 € (max.)

Ziele:

- Versorgung einer zunehmenden Zahl von Kindern (ca. 180) mit Mittagessen
- Mittagessen für Schul- und Kita-Kinder
- Gewinnung eines zusätzlichen Raumes für die Offene Ganztagschule

Maßnahmen:

- Neubau einer Mensa als 1-geschossiges Gebäude (s. Lage- und Grundrissplan)
- alte Mensa bleibt erhalten; Nutzung für die „Schulküche“ als angegliederter Speiseraum. Gleichzeitig wird dieser Raum im sonstigen Betrieb als Mehrzweckraum im Nachmittagsprogramm der OGTS eingebunden
- Herstellung Außenanlagen inkl. Stellplätze

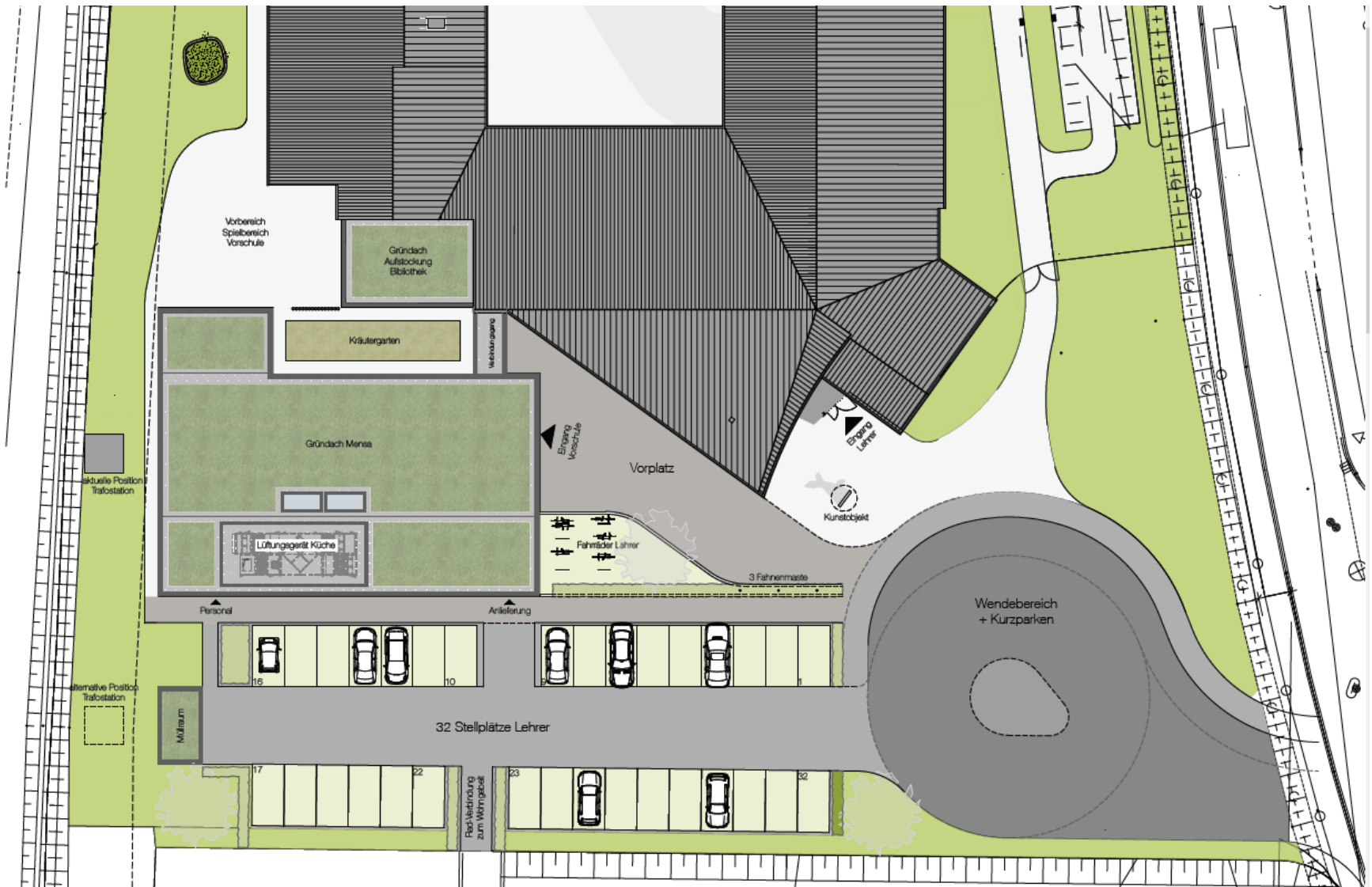

Lageplan - M. 1-250

7. Information und Beschluss über Anträge zum Grundbudget

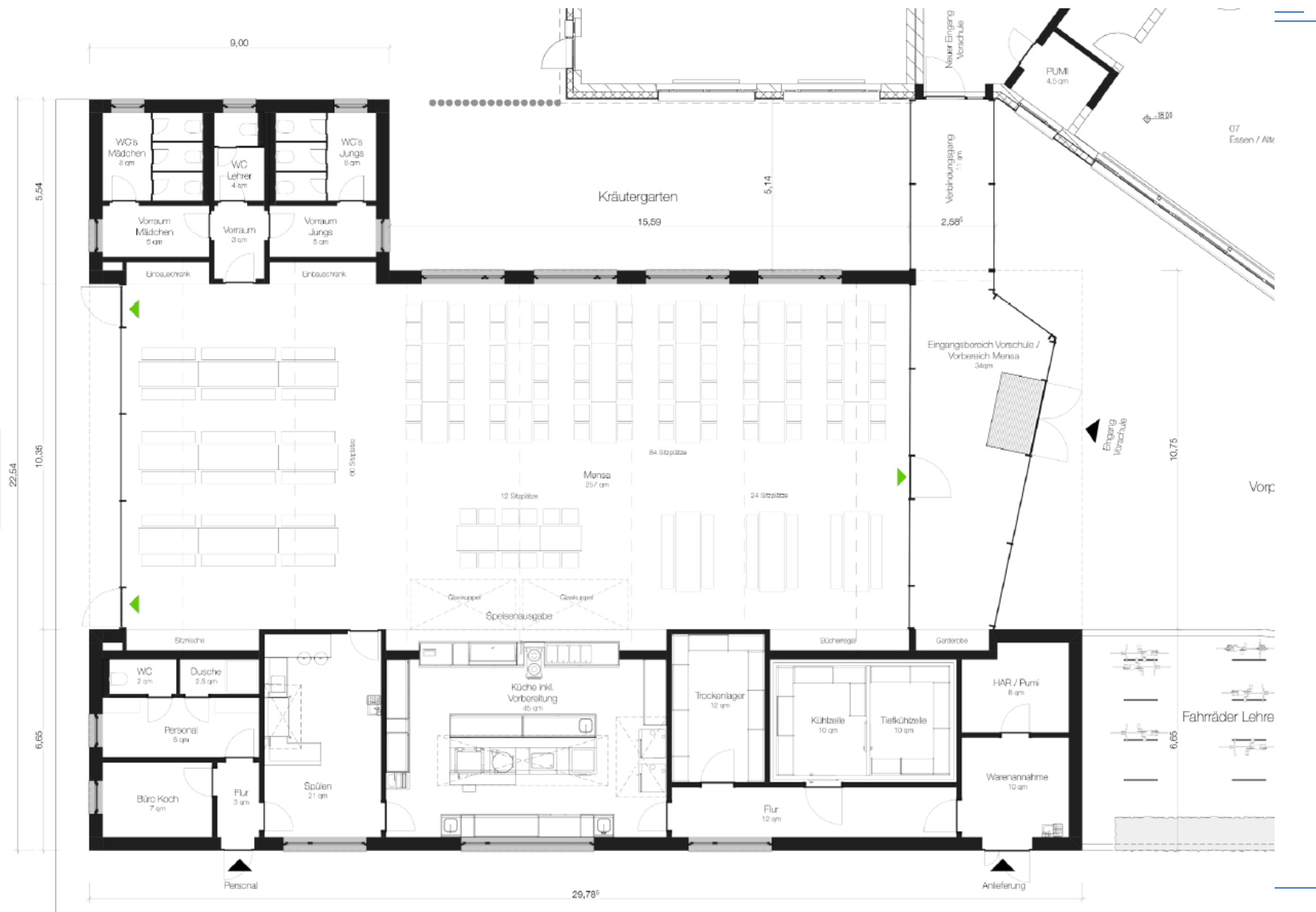

7. Information und Beschluss über Anträge zum Grundbudget



[Zur Bewertung](#)

7. Information und Beschluss über ein Grundbudget-Projekt



Lokale Bildungslandschaften aufbauen und stärken	Förderung in €	Budget 328.468,35 €
Klar im Vorteil durch nachgewiesene Kompetenzen, VHS Wedel	20.070,76	
Sprache erleben – Region erkunden VHS Wedel	15.706,23	
Elementare Musikerziehung in der KiTa, Musikschule Wedel	66.987,85	frei: 169.382,24 €
Wedeler Kitas aktiv im Klimaschutz	57.975,00	Nach Beschluss:
Machbarkeitsstudie für die Erweiterung des Heimathauses	8.642,40	71.490,33 €
<u>Geänderter Antrag Medienpädagogik, Prävention & Demokratiebildung, Kreisjugendring</u>	87.595,78 + 10.949,47 öffentliche Kofinanzie- rungsmittel	
Gesamt beschlossen bzw. abgerechnet:	256.978,02	

7. Information und Beschluss über Anträge zum Grundbudget



Medienpädagogik, Prävention & Demokratiebildung

Kernthema	Lokale Bildungslandschaften aufbauen und stärken
Antragsteller	Kreisjugendring e.V.
Geplante Umsetzung	1.1.2021 bis 31.12.2023
Kosten	gesamt: 171.000,00 € (vorher: 156.000 €)
Förderquote	80 % Förderquote (Förderquote Holsteiner Auenland)
Fördersumme gesamt:	136.800 €
	- davon ELER: 109.440 €, davon anteilig PiMaGe: 87.595,78 € (ursprünglich: 64.032,00 €)
	- davon öffentliche Mittel: 27.360 € (davon anteilig PiMaGe: 10.949,47 €) (ursprünglich 8.004 €)



Grund des Änderungsantrages:

- Recherchen beim Kreisjugendring haben ergeben, dass man mit dem ursprünglichen Budgetansatz vermutlich keine ausreichend qualifizierte Person für diese anspruchsvolle Aufgabe finden wird
- Das LLUR hat mitgeteilt, dass Kooperationsprojekte je AktivRegion die Förderhöchstsumme ausschöpfen können; dadurch entfällt die bisher als feststehend geglaubte Förderhöchstsumme (100.000 €) einer AktivRegion

7. Information und Beschluss über Anträge zum Grundbudget

Medienpädagogik, Prävention & Demokratiebildung



Ziele:

- Wahrnehmung der Jugendlichen in ihrer Lebenswelt und Unterstützung beim Ausbau ihrer Medienkompetenz
- Zielgruppen: Jugendliche und Heranwachsende im Alter von 12 bis 18 Jahren, Jugendgruppenleiter *innen jeden Alters, Erwachsene, insbesondere Leiter und Funktionsträger in den Jugendverbänden, Schulklassen im Rahmen von Klassengemeinschaftstagen
- kompetenter Medienumgang; kritische Reflexion von Medieninhalten und deren Herkunft, Wissen um die Macht und Wirkung der Medienlandschaft

Maßnahme:

- Schaffung einer Vollzeitstelle beim Kreisjugendring e.V.: kompetente, pädagogisch ausgebildete Fachkraft im Bereich Medienpädagogik

[Zur Bewertung](#)

7. Information und Beschluss über Anträge zum Grundbudget



Mit Ressourcen nachhaltig umgehen	Punkte	Förderung in €	Budget 588.753,37 €* Frei: 49.005,08 €
Kita 21 – Die Klimaretter	27	36.006,70	
Öffentliches Wärmenetz, in der Gemeinde Heist	17	75.635,87 +LAG-Mittel und Landesmittel	
Jugend gestaltet nachhaltige Zukunft	26	20.045,51	
Erstellung eines zukunftsorientierten und nachhaltigen Mobilitätskonzeptes für die Stadt Wedel	23	94.537,81	
Schaffung einer Ingenieurstelle als Mobilitätsmanager/in in der Stadt Wedel	26	100.000,00	
Klimaschutzmanager/In für das Amt Pinnau	22	100.000,00	
Energie-/Klimaschutzmanager/in für das Amt Geest und Marsch Südholstein	22	100.000,00	
Nachhaltiges Energie-, Wasser- und Abwasserkonzept für Gut Haidehof	14	13.522,40 +3.380,60 öffentl. Kofinanzierung	
Gesamt beschlossen bzw. abgerechnet:		539.748,29 €	

7. Information und Beschluss über Anträge zum Grundbudget

Mittel-Übersicht Grundbudget:

	<u>vor Beschlüssen:</u>	<u>nach Beschlüssen:</u>
Ortskerne zukunftsfähig gestalten:	0,441 Mio. €	0,183 Mio. €
Mit Ressourcen nachhaltig umgehen:	0,049 Mio. €	0,049 Mio. €
Land und Natur erleben:	0,088 Mio. €	0,061 Mio. €
Lokale Bildungslandschaften: aufbauen und stärken	0,095 Mio. €	0,071 Mio. €
Gesamt:	0,673 Mio. €	0,364 Mio. €

Mittel-Übersicht öffentliche Kofinanzierung durch AktivRegion:

Nach heutigen Beschlüssen (einschließlich Mittel für 2021): **0,00 €**

- Anträge von „Privaten“ können nur noch nach vorheriger Rücksprache mit dem Land angenommen werden, weil Kofinanzierungsmittel ggfs. dann zu 100% vom Land kommen müssen

7. Information und Beschluss über Anträge zum Grundbudget

Änderungsanträge Regionalmanagement

Ausgangslage - allgemeine Rahmenbedingungen:

- Förderperiode soll laut Vorgabe des Landes auch 2021 weiter laufen wie bisher; sogenanntes „Übergangsjahr“ (ggfs. auch 2. Übergangsjahr 2022, aber noch unklar)
- Es stehen noch Rest-Fördermittel i.H. von ca. 360 TSD. € (ca. eine durchschnittliche Jahrestanche) + weitere „alte“ Mittel (ca. 390.000 € Mittelübertragung aus anderen AktivRegionen) + plus eventuell „neue“ Mittel zur Verfügung.
- Ausreichend Arbeit, um das Regionalmanagement mit 100 % weiterlaufen zu lassen

7. Information und Beschluss über Anträge zum Grundbudget

Änderungsanträge Regionalmanagement

Ausgangslage - Finanzierung des Regionalmanagements:

Regionalmanagement (Teil 1 - Personalkosten):

- Auftragsvolumen für „RegionNord“ als Geschäftsstelle **reduziert** sich gemäß Projektbewilligung bzw. Vertrag degressiv (ursprüngliche Landesvorgabe wg. Auslaufen der Förderperiode):
 - In 2021 auf 61,72 %Nachrichtlich:
 - In 2022 auf 51,43 %
 - In 2023 auf 24 %

Regionalmanagement (Teil 2 – Sensibilisierungskosten)

(Websitepflege, Weiterbildung, Öffentlichkeitsarbeit, Überwachung und Bewertung der Strategie)

- Gemäß Bewilligung Reduzierung in 2021 auf 70%
Nachrichtlich:
 - In 2022 auf 51 %
 - In 2023 auf 25 %
- Gemäß aktuellem Vertrag mit „RegionNord“ **Reduzierung** in 2021 (auch 2022-2023) jeweils auf 0,00 €

7. Information und Beschluss über Anträge zum Grundbudget

Ziel für 2021: Regionalmanagement mit 100 % finanzieren

Teil 1 (Personalkosten):

- Erforderlich: Antragsänderung (Erhöhung 61,72 % auf 100% =+ 33.500 €) für 2021
- Erforderlich: Vertragsanpassung für 2021

Teil 2 (Sensibilisierungskosten):

- Erforderlich: Antragsänderung (Erhöhung von 70% auf 100% = 8.100 €) für 2021.
- Erforderlich: Vertragsanpassung für 2021 von 0 € auf 8.100 €

Es gilt für beide Teile:

- Die Vorgabe der Bewilligungsbescheide, dass die Obergrenze von **25%** der gesamten im Rahmen der Strategie anfallenden öffentlichen Ausgaben nicht überschritten werden darf, ist einzuhalten. Ist nach der Anpassung gewährleistet (=13,7 %).
- Zusammensetzung der Erhöhungs-Beträge: 56 % Förderung + 44 % Eigenmittel
- Die erforderlichen Fördermittel sollen gemäß Landesvorgabe dem Grundbudget entnommen werden (= **23.296 €**)
- Herkunft der Eigenmittel: Kofinanzierungsmittel der Kommunen sind aufgrund der Beschlusslage in den Kommunen bis einschließlich 2023 vorhanden

7. Information und Beschluss über Anträge zum Grundbudget

- Antragsänderungen und Vertragsanpassungen sind zu beschließen:

Der Vorstand beschließt, dass zwei Änderungsanträge für die Anpassung der laufenden Kosten (Teil 1 und 2) gestellt werden und mit dem Auftragnehmer entsprechende vertragliche Anpassungen für das Jahr 2021 vorgenommen werden sollen.

8. Verschiedenes

Vielen Dank für Ihre Aufmerksamkeit!